Общественно-политическая газета Карачаево-Черкесии

День Республики

Газета издается с 4 июля 1918 года

Интернет-версия издания: www.denresp.ru

Цена в розницу свободная.

№ 193 (20097) | 2019 г. | Четверг 19 декабря

С Днём работника органов безопасности РФ!

Уважаемые сотрудники и ветераны Управления Федеральной службы безопасности России по Карачаево-Черкесской Республике! Поздравляем вас с профессиональным праздником – Днём работника органов безопасности Российской Федерации!

Отечественные спецслужбы имеют давнюю и богатую историю, а лучшие традиции, заложенные старшими поколениями, составляют основу вашей успешной деятельности и сегодня.

Задачи, которые вы решаете каждый день, – во многом залог социальной и политической стабильности нашего общества. Именно от вашей компетентности, владения ситуацией и личного мужества зависит эффективное решение задач в сфере обеспечения безопасности человека и государства, поставленных Президентом России Владимиром Путиным.

Благодаря эффективному взаимодействию органов государственной власти Карачаево-Черкесии с органами безопасности, правоохранительными структурами и различными институтами гражданского общества в Карачаево-Черкесии сохраняется мирная и стабильная обстановка. Нет сомнений, что такие качества, как профессионализм, принципиальность и верность долгу сотрудников регионального Управления ФСБ, всегда будут служить гарантией спокойствия и защищенности жителей Карачаево-Черкесии, всех граждан России.

Желаем всему личному составу Управления ФСБ России по КЧР крепкого здоровья, семейного благополучия и успехов в важной и ответственной деятельности. Спасибо за службу!

Глава Карачаево-Черкесской Республики Р. Б. ТЕМРЕЗОВ.
Председатель Народного Собрания (Парламента) КЧР А. И. ИВАНОВ.
Председатель Правительства Карачаево-Черкесской Республики А. А. ОЗОВ.

Новогодние подарки от Главы республики

Порядка 14300 детей из всех городов и районов Карачаево-Черкесии получат новогодние подарки от Главы республики Рашида Темрезова и глав администраций городов и районов Карачаево-Черкесии.

Так, к Новому году 1100 детей с ограниченными возможностями здоровья, не посещающие дошкольные и общеобразовательные учреждения, получат новогодние подарки на дому. В их числе и воспитанники социальных учреждений, таких как детский дом «Забота» в микрорайоне «Московский» г. Усть-Джегуты, Дом ребенка г. Черкесска.

Приобретены новогодние подарки и для учащихся нулевых и первых классов и детей-сирот. Более 8500 сладких подарков будут направлены в учреждения образования всех районов республики.

Помимо этого, около 3300 детей из районов получат новогодние подарки, подготовленные руководителями районов. Это дети с ограниченными возможностями здоровья, из малообеспеченных многодетных семей, дети, находящиеся в трудной жизненной ситуации, достигшие успехов в учебе, спорте.

Кроме того, по традиции в Карачаево-Черкесии пройдут Новогодние елки Главы КЧР. 25 декабря во Дворце культуры г. Черкесска пройдет Новогодняя елка Главы Карачаево-Черкесии для детей, добившихся значительных успехов в учебе. На нее приедут 600 школьников из всех городов и районов Карачаево-Черкесии.

26 декабря состоится елка Главы Карачаево-Черкесии для 600 детей, находящихся в трудной жизненной ситуации. А 27 декабря состоится централизованное новогоднее представление для 200 детей с ограниченными возможностями здоровья.

Всем участникам новогодних представлений будут вручены сладкие подарки Главы Карачаево-Черкесской Республики.

Для развития легкой промышленности

В Карачаево-Черкесии прошел форум по легкой промышленности 2019, организаторами которого выступили Министерство экономического развития и республиканский центр «Мой бизнес».

Программа форума включала в себя круглый стол на тему «Популяризация товаров легкой промышленности в Карачаево-Черкесской Республике. Маркировка: вчера, сегодня, завтра» и панельную дискуссию «Инновационная бизнес–модель текстильного производства. Новые решения».

Продуктивными для участников оказались мастер-класс «Тренды текстильного дизайна 20/21» и семинар «Государственная поддержка производителей текстильной продукции». В рамках форума была организована выставка производителей текстильной продукции Карачаево-Черкесской Республики.

Пресс-служба Главы и Правительства КЧР.

Муниципальное образование

«ТАЛАНТОВ НАМ НЕ ЗАНИМАТЬ»

В УХОДЯЩЕМ году п. Новый Карачай исполнилось 110 лет. И уже не счесть всех ярких мероприятий, посвященных этому знаковому событию, в средней школе, носящей имя фронтовика, кавалера многих наград, педагога Магомета Казиевича Эльканова, перу которого принадлежат десятки методических пособий и учебников по родному языку. И если уж речь пошла об именитых людях этого поселения, привольно раскинувшегося на правобережье Кубани, то начинать надо с основателя Нового Карачая Казия-хаджи Лайпанова, который в 1906 году возглавил делегацию хурзукцев к наместнику Кавказа графу И. Воронцову-Дашкову для выделения новых земель. Таким образом, в 1909 году возник поселок, первоначально названный Воронцово-Карачаевский. Здесь поселились семьи Лайпановых, Элькановых, Тоторкуловых. После Октябрьской революции поселок был переименован в Ак-Калу (Белая Крепость), т.к. здесь находилось военное укрепление времен Кавказской войны, которое впоследствии, утратив свое назначение военного объекта, многие годы служило резиденцией приставов Карачая. Их сменилось впоследствии немало, но в благодарной памяти остался лишь Зукку Пристоп - так карачаевцы на свой лад называли Николая Григорьевича Петрусевича, высокообразованного офицера, очень много сделавшего для мирного развития Карачая и оказавшего большое влияние на развитие региона.

И.о. главы администрации Ново-Карачаевского городского поселения Аслан МАГОМЕДОВ и директор ООО «Водсервис» Дайфур ЭЛЬКАНОВ.

- В БЛИЖАЙШЕЕ время мы приступим к восстановлению крепости и думаем установить памятник Петрусевичу. И это будет правильно,- говорит и.о. главы администрации Ново-Карачаевского городского поселения Аслан Магомедов. До недавнего времени он, как начальник участка, возглавлял строительство нового Дома культуры, которое подходит к завершению.

Вместе с Магомедовым мы побывали на объекте. Увиденное удивило и восхитило. На месте снесенного бульдозерами с лица земли старого ДК, построенного еще в советские времена, сегодня выросло респектабельное современное здание общей площадью 750 кв. м, где в настоящее время идут внутренние отделочные работы, благоустраивается и придворовая территория.

Аслан Алиевич вводит в курс дела:

- Отлично работает в эти дни бригада электриков во главе с высоким профессионалом Хаджи Элькановым. У него на подхвате Ансар Айбазов, а таких сантехников, как братья Хасан и Хусей Калахановы, только поискать! Нет, не перевелись в наши дни мастера своего дела, такие как бригадир строителей Евгений Гордиенко, экскаваторщик Расул Эльканов и многие другие.

Мы входим в здание с уже уложенной в фойе плиткой, заглядываем в будущие артистические, комнаты для кружковой работы, санузлы с душевыми, гардеробную, и вот наконец святая святых - огромный зрительный зал, рассчитанный на 300 мест, площадью 216 кв. м!

С нами осмотр будущего ДК проводит генеральный директор ООО «Водсервис» Дайфур Эльканов, который отвечает за водоснабжение.

Дайфур Хангереевич - из того костяка актива населения, на который в своей работе опирается молодой руководитель администрации поселка. Ведь опыта и деловых качеств у старшего товарища хватает. С самого начала его предприятие бросило все силы на улучшение подачи воды в поселке и в районе в целом, ремонт водных сетей. И теперь у населения нареканий по поводу водоснабжения нет...

Вообще-то, жители поселка всегда отличались своей гражданской позицией по отношению к месту, где родились и живут, проявлениями искреннего отношения и заинтересованности в его настоящем и будущем. Вот и на недавнем сходе граждан, где присутствовал глава администрации Карачаевского муниципального района Спартак Кущетеров, одна из активисток, Аминат Эльканова, вышла с предложением открыть, как в прежние времена, надомный вязальный цех, где бы трудились женщины. На это предложение она получила исчерпывающий ответ от директора Центра занятости по Карачаевскому району К. Алчакова: «Все начинается с продуманного и грамотно составленного бизнес-плана. И когда он будет у нас на руках, вы можете попасть в федеральную программу по поддержке малого бизнеса». Что ж, если от привычных сетований по поводу безработицы перейти к конкретным планам, как с ней бороться в одном отдельно взятом селе или поселке, успех намечаемого предприятия будет гарантирован!

Заведующая врачебной амбулаторией Фатима БАЙРАМУКОВА (слева) и медсестра Рита ЛАЙПАНОВА.

Потом, уже встретившись с художественным руководителем СДК, недавней выпускницей театрального отделения Северо-Кавказского государственного института искусств (г. Нальчик) Радимой Тоторкуловой, обладающей прекрасными вокальными данными, услышу восторженное: «Вот где теперь развернется вся культработа в нашем поселке! И я уверяю вас, у нас появятся соответствующие статусу нового ДК хореографические, вокальные ансамбли и кружки, художественные студии, талантов нам не занимать».

Что ж, так оно и будет. Тем более что культработники п. Новый Карачай в течение всего времени, пока строится новый очаг культуры, позиций не сдают. Все массовые мероприятия, кружковую работу перенесли в ФОК, что находится как раз наискосок от ДК. А какой прекрасный праздник для детворы - с аниматорами, веселыми хороводами и конкурсами был организован на детской площадке прошедшим летом! В настоящее время у культработников поселка предновогодние хлопоты по подготовке карнавала с Дедом Морозом и Снегурочкой.

До ввода в строй нового ДК осталось совсем немного времени.

...Вообще-то центр поселка с ФОКом, Домом культуры, площадью с мемориалом павшим во время войны землякам, где начертано свыше 250 имен, памятником основателю поселения Кази-хаджи Лайпанову, мечетью представляет собой органичный комплекс, где всегда многолюдно и кипит жизнь.

Окончание на 2-й стр.

ВЫПОЛНЯТ ЗАДАЧИ ЛЮБОЙ СЛОЖНОСТИ

В УПРАВЛЕНИИ Росгвардии по КЧР прошло рабочее совещание под руководством начальника управления полковника полиции Рашида Салпагарова. В мероприятии принял участие заместитель командующего Северо-Кавказским округом войск национальной гвардии РФ по вооружению – начальник техники и вооружения генерал-майор Владислав Анисимов.

С отчетами о проделанной работе выступили руководители подразделений территориального управления Росгвардии.

В рамках мероприятия генерал–майор Владислав Анисимов от имени командующего Северо-Кавказским округом войск национальной гвардии Российской Федерации вручил отличившимся военнослужащим и сотрудникам территориального управления Росгвардии грамоты и благодарности.

В своем выступлении полковник полиции Рашид Салпагаров поблагодарил все подразделения за плодотворную работу, безупречную службу и своевременное выполнение поставленных задач.

«Выражаю благодарность всем военнослужащим и сотрудникам терорган за высокие показатели в службе. Можно с полной уверенностью говорить, что личный состав Управления Росгвардии по Карачаево-Черкесской Республике готов к выполнению задач любой сложности», - сказал полковник полиции Рашид Салпагаров.

В завершение мероприятия с пожеланиями от командования Северо-Кавказского округа войск национальной гвардии Российской Федерации выступил генерал-майор Владислав Анисимов. Он пожелал личному составу территориального управления Росгвардии дальнейших успехов в службе, никогда не останавливаться на достигнутом, а также поздравил с приближающимися новогодними праздниками.

Пресс-служба Управления Росгвардии по КЧР. Фото А. ЖУЖУЕВА.

Коротко

■ В г. Москве прошел Евразийский конкурс высокой моды национального костюма «ЭТНО - ЭРАТО». На нем в номинации «Лучший костюм народов Кавказа» почетное второе место завоевала преподаватель Детской художественной школы г. Усть-Джегуты Мадина Атаева, представившая на суд жюри свою коллекцию «Таулу къыз» («Горянка»).

■ В Карачаево-Черкесии в рамках месячного марафона экологических мероприятий под знаком Всероссийского экологического субботника «Зеленая весна - 2019» республиканский Центр дополнительного образования детей совместно с Управлением Росприроднадзора по КЧР организовали серию акций и мероприятий по очистке от мусора улиц, парков, лесных массивов, мест массового отдыха граждан, берегов водоемов, по посадке цветов и деревьев, а также различные конкурсы и мероприятия по экологической тематике для подрастающего поколения. Лучшие результаты по итогам марафона показали такие образовательные организации, как: гимназии № 13, № 17 и № 19, СОШ № 6, а также центр образования № 11 г. Черкесска; СОШ а. Новая Теберда и СОШ а. Хумара Карачаевского района; СОШ с. Римгорского Малокарачаевского района; СОШ пос. Майского Прикубанского района. Они награждены дипломами Неправительственного экологического фонда им. В. И. Вернадского за участие в проведении мероприятий в рамках Всероссийского экологического субботника «Зеленая весна-2019».

■ Сотрудники и выпускники Карачаево-Черкесского университета им. У. Алиева вновь на высоте. В музее Рум-Кала с. Учкекен преподавателю Института культуры и искусств КЧГУ заслуженному художнику КЧР Руслану Маршанкулову и выпускникам художественно-графического факультета КЧГУ Магомеду Хабичеву, Казбеку Темирбулатову и Амину Узденову на днях были вручены дипломы за участие в международной выставке «Искусство как философия жизни в Мексике», которую провела весьма представительная команда - Всемирный философский форум, ЮНЕСКО, Центр по развитию мировой культуры, образования и искусства, Гносеологический центр изучения культуры и антропологии Мексики.

Сельские будни

Что посеем, то и пожнем

В РЕСПУБЛИКЕ продолжается сев озимых зерновых. Всего под урожай 2020 года озимых планируется засеять более 20 тысяч гектаров.

По состоянию на 12 декабря озимые посеяны на площади 17041 га, в том числе: озимой пшеницы посеяно на площади 14534 га, озимого ячменя - на площади 2457 га, тритикале – 50 га.

А всего в нынешнюю уборочную кампанию в хозяйствах всех форм собственности обмолочено зерновых колосовых, зернобобовых культур, кукурузы на площади 87520 га, собрано 426018 тонн зерна, при урожайности – 48,6 ц/га. Кукурузы на зерно намолочено 323828 тонн, урожайность составила 54,0 ц/га.

Также в регионе продолжается уборка технических и пропашных культур, в частности: картофеля убрано на площади 1086 га, накопано 17259 тонн, урожайность – 159,0 ц/га; овощей убрано с площади 98 га, собрано 1408 тонн, урожайность – 143,6 ц/га; сои убрано с площади 536 га, намолочено 1040 тонн, урожайность – 19,4 ц/га; подсолнечник обмолочен на площади 8820 га, намолочено 13962 тонны, урожайность – 15,8 ц/га; гречихи обмолочено на площади 366 га, при урожайности 9,0 ц/га.

Армида КИШМАХОВА.

НА ВЫСОКОМ УРОВНЕ

Федеральные органы исполнительной власти будут помогать Росстату в подготовке и проведении Всероссийской переписи населения 2020 года (ВПН-2020)

2020 ВСЕРОССИЙСКАЯ ПЕРЕПИСЬ НАСЕЛЕНИЯ

ПРЕМЬЕР-МИНИСТР Дмитрий Медведев подписал постановление Правительства «Об организации Всероссийской переписи населения 2020 года», в котором определил сроки проведения и подведения итогов будущей переписи, а также распределил зоны ответственности между министерствами и ведомствами.

Согласно документу, за подготовку, проведение и методологическое обеспечение ВПН-2020, а также обработку полученных сведений, подведение итогов переписи и их опубликование отвечает Росстат.

«Сегодня подготовка к главному статистическому событию десятилетия вышла на финишную прямую. Уверен, что благодаря взаимодействию с коллегами из министерств и ведомств первая российская электронная перепись населения пройдет на высоком уровне», - отметил руководитель Росстата Павел Малков.

Учитывая, что Всероссийская перепись населения 2020 года пройдет с использованием IT-технологий, правительство постановило, что Министерство цифрового развития, связи и массовых коммуникаций обеспечит использование государственной информационной инфраструктуры для сбора сведений о населении в электронной форме. Росреестр обязан предоставить картографический материал для проведения переписи.

Окончание на 2-й стр.

НА ВЫСОКОМ УРОВНЕ

Федеральные органы исполнительной власти будут помогать Росстату в подготовке и проведении Всероссийской переписи населения 2020 года (ВПН-2020)

Окончание. Начало на 1-й стр.

Также правительство постановило, что ответственность за организацию и проведение переписи отдельных категорий населения возлагается на федеральные органы исполнительной власти, в ведении которых находятся специальные контингенты населения: МВД России, МЧС России, Минобороны России, Минпромторг России, МИД России, ФСБ России, Росгвардия, ФСО России, ФСИН России, ГУСП Президента Российской Федерации, Госкорпорация «Росатом», Госкорпорация «Роскосмос».

Например, за перепись военнослужащих, членов их семей, сотрудников органов внутренних дел, лиц, проходящих службу в войсках национальной гвардии, проживающих на территории закрытых административно-территориальных образований, закрытых военных городков и воинских частей, ответственными назначаются Минобороны, МВД, МЧС, ФСБ, ФСО, Росгвардия, Минпромторг, Главное управление специальных программ президента РФ и Госкорпорация «Росатом». Заполненные переписные документы на специальные контингенты населения будут сдаваться в Росстат и его территориальные органы.

Указом Главы Карачаево-Черкесской Республики от 8 мая 2019 года №90 на территории республики для осуществления координации работы по подготовке к ВПН-2020 сформирована комиссия по проведению Всероссийской переписи населения 2020 года во главе с председателем Асланом Озовым – председателем Правительства Карачаево-Черкесской Республики.

В целях координации работ по взаимодействию с органами исполнительной власти и местного самоуправления аналогичные комиссии также созданы в каждом муниципальном районе и городских округах.

Комиссии активно включились в работу по выполнению подготовительных мероприятий. Во всех районах и городах регулярно проходят заседания муниципальных комиссий. Работа по подготовке к ВПН-2020 в муниципальных образованиях ведется с утвержденными на заседании комиссии планами мероприятий.

Одним из главных подготовительных мероприятий являлся обход регистраторов в целях сверки списков адресов домов с их фактическим наличием. В рамках данной работы 160 регистраторами было проверено более 94 тысяч адресов домов в 138 сельских и 11 городских населенных пунктах. В настоящее время особое внимание уделяется инвентаризации адресного хозяйства, так как во время регистраторского обхода были выявлены существенные недостатки его состояния. Органами местного самоуправления изыскиваются денежные средства для заказа табличек с указанием наименований улиц и номеров домов из металла, руководителям ТСЖ и управляющим компаниям были даны указания обновить номерные знаки и аншлаги на многоквартирных домах, некоторые обращаются через социальные сети к населению с просьбой установить таблички с наименованием улиц и номерами домов.

Органами статистики ведется ежеквартальный мониторинг состояния адресного хозяйства во всех населённых пунктах республики. Над упорядочиванием адресного хозяйства необходимо вести работу в постоянном режиме вплоть до самого начала переписи, потому что от этого зависит, насколько точно и в полном объеме мы проведем перепись. Органы местного самоуправления должны, конечно, взять под жесткий контроль эту работу, так как в соответствии с Федеральным законом от 6 октября 2003 года № 131-ФЗ «Об общих принципах организации местного самоуправления в Российской Федерации», организация освещения улиц и установки указателей с названиями улиц и номерами домов относится к задачам органов местного самоуправления.

Перепись населения позволяет увидеть полную картину жизни в стране, поэтому ее проведение очень важно для общества и государства, считает директор Института региональных проблем Дмитрий Журавлев. По его словам, несмотря на наличие массы социологических исследований, «больших данных» и административных баз, только с помощью переписи населения можно получить адекватную картину социально-экономических процессов в стране.

«Очень хорошо, что постановление правительства подписано, теперь нужно готовиться к переписи и провести ее на максимально высоком уровне. Будущая перепись отличается от предыдущих более высоким технологическим уровнем, что позволит получить данные о населении гораздо быстрее. Последнее очень важно для современного потребителя информации», – подчеркнул он.

Первые итоги Всероссийской переписи населения 2020 года планируется подвести уже в декабре 2020 года, предварительные итоги будут обнародованы в феврале 2021 года, а публикация окончательных итогов будет происходить поэтапно в 2021-2022 годах.

По информации ОП Северо-Кавказстата по КЧР.

ВНИМАНИЕ!

КЧРО ООО «Ассоциация юристов России» приглашает всех желающих принять участие в проводимой 19 и 20 декабря 2019 г. конференции, посвященной правовым аспектам гармонизации межнациональных отношений КЧР.

Место проведения: г. Черкесск, ул. Крайняя, 86. Вход свободный. Начало мероприятия: 9 ч. 30 мин.

Тел. для справок: 8 878 22 6 22 85, 8 928 025 41 45.

Из почты редакции

ПРО ТЕПЛО... ЧЕЛОВЕЧЕСКОЕ

Все времена года хороши по-своему, вот только зиму всегда ждешь с опаской, и вовсе не оттого, что будет снежной и морозной. Причина совсем в другом. Теплосети в нашей станице Зеленчукской одряхлели и, по-хорошему, давно нуждаются в замене или хотя бы реконструкции.

Итак, она пришла, долгожданная зима-кудесница с озорной изморозью на окнах. Вместе с ней началась и ожидаемая, но отнюдь не желанная чехарда: потекли трубы в подвальных помещениях одного, второго дома... Стали мерзнуть в холодных многоэтажках старики, зябнуть носики-курносики в детских садах.

Тут в роли спасителя и предстает инженер ООО «Профит» Иван Колбасенко. Его сотовый телефон «накален» от постоянных звонков станичников, которым требуется помощь. Иван Иванович терпеливо выслушивает всех: и вежливых, и сварливых. Садится на своего верного «коня» (велосипед) и колесит по всей станице, спеша туда, где его ждут, как скорую помощь.

В станичных теплосетях он работает более двадцати лет. Всегда приветлив, отзывчив и компетентен. Разбуди Ивана Ивановича ночью, и он без запинки назовет вам все разводки, заглушки, состояние тепловых коммуникаций всей станицы. Обычно говорят, что незаменимых людей нет, но Иван Колбасенко - не тот случай.

Хотелось бы, чтобы рядом с Иваном Ивановичем, пока он еще «на ходу» (дай Бог ему долгих лет жизни), работал и учился ремеслу такой же неравнодушный молодой специалист, чтобы свой багаж знаний опытный инженер мог передать новому поколению.

В канун нового, 2020, года, мы хотим выразить искреннюю благодарность Ивану Колбасенко за его ответственное отношение к своей работе, за доброту, отзывчивость, за то тепло, физическое и душевное, которое он дарит людям. Здоровья вам, благополучия в семье, всех благ!

Благодарные жители станицы Зеленчукской.

«ТАЛАНТОВ НАМ НЕ ЗАНИМАТЬ»

Окончание. Начало на 1-й стр.

Невольно подумалось, именно в этот центр вписалось бы здание местного муниципалитета, который уже много лет соседствует с врачебной амбулаторией. Словно угадав мои мысли, Аслан Магомедов делится планами: «Вот завершим строительство ДК, приступим к зданию администрации, чтобы разгрузить нашу амбулаторию. Ведь уже давно было задумано организовать полноценный дневной стационар, а быть может, и несколько палат для своей участковой больницы...»

С ним солидарна и заведующая врачебной амбулаторией, врач высшей категории Фатима Байрамукова. Кстати, в 2013 году Глава Республики Рашид Темрезов на День медика вручил им ключи от новенькой машины «Скорой помощи» как лучшему лечебному учреждению.

До 2010 года амбулатория ютилась в маленьком турлучном домике, где начинал свою деятельность истинно народный целитель, простой фельдшер Назир Магомедович Тоторкулов. Он был и за терапевта, и за стоматолога, мог искусно зашить рваные раны, снять сердечный приступ, пешком курсируя по поселку и добираясь на дальние коши на собственном мотоцикле. В знак благодарности за его самоотверженный труд жители поселка установили мемориальную доску на здании врачебной амбулатории.

Как надеется Фатима Байрамукова вместе с медсестрами Ритой и Файруз Лайпановыми, Мадиной Байрамуковой, не за горами приятные перемены и в их лечебном учреждении, связанные с расширением площадей.

Поселок преображается, а значит, улучшается жизнь тех, кто здесь живет. К примеру, в 2019 году МКДОУ «Фатимка» п. Новый Карачай было признано лучшим в Карачаевском муниципальном районе, став садиком года, с чем заведующую Людмилу Семенову на одной из рабочих планерок тепло поздравил глава администрации района Спартак Кущетеров. Хотя это очевидно и так. Если сложить все звания и титулы садика за 53 года существования, который полвека возглавляет Людмила Умаровна, не хватит места в газете. И самое весомое звание - «Фатимка» входит в сто лучших садиков России. На него равняется и второе ДОУ поселка - «Светлячок». Как и все садики - «от Москвы до самых до окраин», они также готовятся к новогодним утренникам. Но не за горами и другой праздник - юбилей родного поселка, который жители Нового Карачая: и стар и млад - непременно отметят в первой половине 2020 года в новом Доме культуры.

Людмила ОСАДЧАЯ.
Фото автора.

После прямого эфира

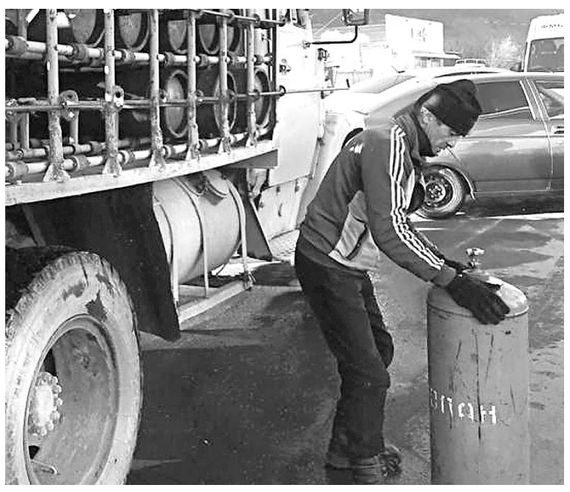

«СЛОВ НА ВЕТЕР НЕ БРОСАЕТ...»

ГЛАВНЫМ событием конца нынешнего года стал прямой эфир Главы Карачаево-Черкесии Рашида Темрезова, где он ответил на вопросы жителей республики. Вопросы прозвучали самые разные, в частности, жители Теберды и Домбая сетовали на то, что в городе и поселке практически негде приобрести баллонный газ. Целая проблема не только приобрести газовые баллоны, но и доставить их на дом.

Взволнованные люди забили тревогу, как только автозаправочные станции перестали отпускать газ, объясняя это целями безопасности, но как быть, если уголь брать негде, а машина дров стоит больших денег?

Рашид Темрезов без абстрактных рассуждений и популистских обещаний тотчас отдал поручение решить эту проблему, и буквально наутро оно было исполнено. На специализированных машинах был доставлен баллонный газ жителям Теберды и Домбая и всем объектам, в нем нуждающимся...

В толпе радостно взволнованных женщин, быстро окруживших долгожданные машины, только и слышалось: «Лишний раз убедились, Глава республики слов на ветер не бросает. Сколько раз, проводя выездные совещания в Визит-центре заповедника, он брал на заметку все предложения и замечания тебердинцев, и как результат: в городе строятся новый детсад, футбольное поле, разбита роскошная парковая зона, установлены детские игровые площадки, ремонтируются дороги, обустраиваются придворовые площадки, создано немало новых рабочих мест в связи с наплывом туристов в Теберду и Домбай...».

Кстати, не бездействует и местная администрация. На просьбу главы администрации г. Теберды Аслана Канаматова помочь заготовить на зиму дрова малообеспеченным и многодетным семьям, старикам откликнулось немало неравнодушных ребят.

Аминат ДЖАУБАЕВА.

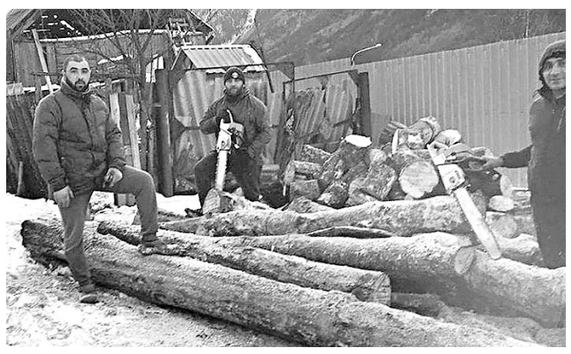

На снимке: и газ подвезли, и дрова помогают заготовить.

Фото автора.

СПАСИБО НАШИМ ДОКТОРАМ!

Уважаемая редакция!

Пишет вам жительница г. Черкесска Р. Дышекова. Мне 64 года. С сорока лет я болею, имею инвалидность. А тут четыре года назад случился инсульт у мужа. Мы всей семьей выхаживали его, два раза в год он проходил курсы лечения. И сейчас мы оба состоим на учете в Черкесской городской поликлинике у невролога М. Булатовой.

Честно сказать, из-за болезни мужа мне самой как-то было не до стационара. А в этом году в октябре у меня так прихватило седалищный нерв, что ни встать ни сесть. К тому же дикие головные боли совсем замучили. Вот я и отправилась к Мадине Руслановне на прием. Увидев мое состояние, она сразу предложила мне госпитализацию. Но как я оставлю мужа одного? Нам хоть и помогают во всем сыновья, но живут они отдельно. Мадина Руслановна с пониманием отнеслась к ситуации. Надо сказать, это очень знающий и отзывчивый врач. Она дала направление в республиканскую больницу и моему мужу, так как ему тоже нужно проходить курс лечения.

Я боялась, как все будет в больнице, смогут ли нас положить на лечение одновременно. Обратилась к заведующей неврологическим отделением А. Хосуевой. И как же я была приятно удивлена, когда встретила здесь участие и понимание. Мужа положили сразу же в день обращения, а меня - в тот же день, как освободилось койко-место. Моим лечащим врачом оказалась Е. Баисова. Елена Батыровна сразу предложила мне сделать МРТ головного мозга, поскольку это требовалось для прояснения картины и назначения правильного лечения. Лет десять назад у меня было сильное сотрясение, и я очень боялась, что у меня развилось осложнение, может, какая-нибудь опухоль. Понимаю, что глупо, но именно из-за этого я не хотела делать МРТ, боялась узнать что-то страшное. Но Елена Батыровна проявила себя и как прекрасный психолог, уговорив меня на МРТ. В итоге после этой процедуры доктор назначила мне адекватное лечение, и уже через три дня после его начала я почувствовала облегчение. Боль стала отступать. Повторные анализы улучшились...

И вообще, пока я лежала в отделении, многое меня приятно удивило. Везде стерильная чистота, никаких специфических запахов. Атмосфера очень доброжелательная, способствующая выздоровлению пациентов. Уверена, во многом это заслуга Асият Иссаевны Хосуевой, которая умело руководит отделением. Плюс, конечно, профессионализм работающих здесь медиков. К примеру, очень по-доброму отзываются все о Е. Баисовой, которая меня лечила.

Сейчас почему-то принято ругать нашу местную медицину. Многие едут за лечением в Ставрополь, Краснодар и т.д. Но я на собственном опыте убедилась, что мнение это предвзятое. Есть у нас хорошие доктора, внимательные, заботливые, грамотные. И я говорю им и от себя лично, и от своего мужа большое спасибо! Здоровья им, успеха в их нелегкой работе!

Р. ДЫШЕКОВА.
г. Черкесск.

Территориальное управление Федерального агентства по управлению государственным имуществом в Карачаево-Черкесской Республике (Организатор торгов (продавец)), действующее на основании Положения, сообщает о проведении торгов по продаже следующего арестованного имущества в электронной форме:

Лот № 1: Квартира, назначение: жилое, пл. 98,5 кв. м, этаж: 1, кадастровый номер: 09:06:0120241:7182, расположенная по адресу: Карачаево-Черкесская Республика, Карачаевский район, пгт. Правокубанский, д. 12А, кв. 37. Информация о задолженности по взносам на капитальный ремонт общего имущества отсутствует. Имущество принадлежит должнику - Гергоковой Замире Хаутовне на праве собственности, реализуется в рамках исполнительного производства от 1 июня 2017 г. № 11056/17/09006-ИП на основании исполнительного листа серия ФС № 019107932 от 10 марта 2017 г., выданного Зеленчукским районным судом Карачаево–Черкесской Республики и постановления судебного пристава–исполнителя отдела судебных приставов Карачаевского района Управления Федеральной службы судебных приставов России по Карачаево–Черкесской Республике о передаче арестованного имущества на торги от 26 апреля 2019 г. № 09006/19/193300. Имущество имеет обременение по договору об ипотеке (залоге недвижимости).

Мин. нач. общая цена: 1 090 400 (один миллион девяносто тысяч четыреста) руб.

Сумма задатка: 50 000 (пятьдесят тысяч) руб.

Шаг аукциона (величина повышения начальной цены): 5 000 (пять тысяч) руб.

Лот № 2: Кошара, назначение: нежилое здание, пл. 1064 кв.м, литер: А, этажность: 1, кадастровый номер: 09:07:0110101:1593; дом животноводов, назначение: нежилое здание, пл. 38,1 кв.м, литер: Б, этажность: 1, кадастровый номер: 09:07:0110101:1590 и земельный участок, категория земель: земли сельскохозяйственного назначения, пл. 29182 кв.м, кадастровый номер: 09:07:0010601:294, расположенные по адресу: Карачаево-Черкесская Республика, Абазинский район, СПК Кубинский, урочище Баталчапган. Имущество принадлежит должнику - Чаноковой Маргарите Айсовне на праве собственности, реализуется в рамках исполнительного производства от 25 июня 2018 г. № 51625/18/09012-ИП на основании исполнительного листа серия ФС № 004147437 от 12 августа 2015 г., выданного Черкесским городским судом Карачаево–Черкесской Республики и постановления заместителя начальника отдела – заместителя старшего судебного пристава Черкесского городского отдела Управления Федеральной службы судебных приставов России по Карачаево–Черкесской Республике о передаче арестованного имущества на торги от 12 сентября 2019 г. № 09012/19/191999. Имущество имеет обременение по договору об ипотеке (залоге недвижимости).

Мин. нач. общая цена: 1 968 000 (один миллион девятьсот шестьдесят восемь тысяч) руб.

Сумма задатка: 80 000 (восемьдесят тысяч) руб.

Шаг аукциона (величина повышения начальной цены): 8 000 (восемь тысяч) руб.

Лот № 3: Здание станции технического обслуживания автомобилей с пристройкой, назначение: нежилое здание, пл. 1384 кв.м, литер: А, этажность: 2, кадастровый номер: 09:02:0000000:15242; здание депо комбайнов, назначение: нежилое здание, пл. 2989,3 кв.м, литер: В, этажность: 2, кадастровый номер: 09:02:0000000:15244; здание агрегатного цеха, назначение: нежилое здание, пл. 1184,7 кв.м, литер: Г, этажность: 2, кадастровый номер: 09:02:0000000:15249; здание цеха по восстановлению изношенных деталей, назначение: нежилое здание, пл. 602,2 кв.м, литер: Д, этажность: 2, кадастровый номер: 09:02:0000000:15245; здание проходной, назначение: нежилое здание, пл. 13,9 кв.м, литер: П1, этажность: 1, кадастровый номер: 09:02:0000000:15243; здание столовой, назначение: нежилое здание, пл. 250,8 кв.м, литер: С, этажность: 1, кадастровый номер: 09:02:0000000:15250 и земельный участок, категория земель: земли промышленности, энергетики, транспорта, связи, радиовещания, телевидения, информатики, земли для обеспечения космической деятельности, земли обороны, безопасности и земли иного специального назначения, пл. 47080 кв.м, кадастровый номер: 09:02:0080101:145, расположенные по адресу: Карачаево-Черкесская Республика, Прикубанский район, п. Кавказский, ул. Шоссейная, д. 10. Имущество принадлежит должнику - Боюнсузову Исмаилу Хусеевичу на праве собственности, реализуется в рамках исполнительного производства от 14 апреля 2019 г. № 11296/19/09007-ИП на основании исполнительного листа серия ВС № 018344140 от 13 февраля 2014 г., выданного Прикубанским районным судом Карачаево–Черкесской Республики и постановления заместителя начальника отдела – заместителя старшего судебного пристава отдела судебных приставов Прикубанского района Управления Федеральной службы судебных приставов России по Карачаево–Черкесской Республике о передаче арестованного имущества на торги от 17 сентября 2019 г. № 09007/19/97964. Имущество имеет обременение по договору об ипотеке (залоге недвижимости).

Мин. нач. общая цена: 168 342 400 (сто шестьдесят восемь миллионов триста сорок две тысячи четыреста) руб.

Сумма задатка: 8 000 000 (восемь миллионов) руб.

Шаг аукциона (величина повышения начальной цены): 800 000 (восемьсот тысяч) руб.

Лот № 4: Административное здание, назначение: нежилое здание, пл. 462,2 кв.м, литер: А, кадастровый номер: 09:07:0030105:1145 и земельный участок, категория земель: земли населенных пунктов, пл. 1542 кв.м, кадастровый номер: 09:07:0030102:79, расположенные по адресу: Карачаево-Черкесская Республика, Усть-Джегутинский район, г. Усть-Джегута, ул. Курортная, д. 5. Имущество принадлежит должнику - ООО Племенной редуктор «Пчелопром» на праве собственности, реализуется в рамках исполнительного производства от 08 февраля 2017 г. № 1286/17/09015-ИП на основании исполнительного листа серия ФС № 010560711 от 23 марта 2016 г., выданного Усть-Джегутинским районным судом Карачаево–Черкесской Республики и постановления судебного пристава – исполнителя Межрайонного отдела судебных приставов по исполнению особых исполнительных производств Управления Федеральной службы судебных приставов России по Карачаево–Черкесской Республике о передаче арестованного имущества на торги от 11 октября 2019 г. № 09015/19/50400. Имущество имеет обременение по договору об ипотеке (залоге недвижимости).

Мин. нач. общая цена: 4 216 800 (четыре миллиона двести шестнадцать тысяч восемьсот) руб.

Сумма задатка: 200 000 (двести тысяч) руб.

Шаг аукциона (величина повышения начальной цены): 20 000 (двадцать тысяч) руб.

Лот № 5: Гаражи - боксы, назначение: нежилое здание, пл. 1178,3 кв.м, литер: В, кадастровый номер: 09:07:0030102:100 и земельный участок, категория земель: земли населенных пунктов, пл. 5658 кв.м, кадастровый номер: 09:07:0030102:77, расположенные по адресу: Карачаево-Черкесская Республика, Усть-Джегутинский район, г. Усть-Джегута, ул. Курортная, д. 5. Имущество принадлежит должнику ООО Племенной редуктор «Пчелопром» на праве собственности, реализуется в рамках исполнительного производства от 08 февраля 2017 г. № 1286/17/09015-ИП на основании исполнительного листа серия ФС № 010560711 от 23 марта 2016 г., выданного Усть-Джегутинским районным судом Карачаево–Черкесской Республики и постановления судебного пристава–исполнителя Межрайонного отдела судебных приставов по исполнению особых исполнительных производств Управления Федеральной службы судебных приставов России по Карачаево–Черкесской Республике о передаче арестованного имущества на торги от 11 октября 2019 г. № 09015/19/50400. Имущество имеет обременение по договору об ипотеке (залоге недвижимости).

Мин. нач. общая цена: 4 992 000 (четыре миллиона девятьсот девяносто две тысячи) руб.

Сумма задатка: 200 000 (двести тысяч) руб.

Шаг аукциона (величина повышения начальной цены): 20 000 (двадцать тысяч) руб.

Форма торгов – аукцион, открытый по составу участников и открытый по форме подачи предложений о цене, проводимый в электронной форме на электронной торговой площадке ООО «РТС - тендер», находящейся в сети «Интернет» по адресу https://www.rts-tender.ru.

Дата начала приема заявок на участие в торгах – 19 декабря 2019 года в 09 ч.00 мин. по московскому времени.

Дата окончания приема заявок на участие в торгах - 09 января 2020 года в 16 ч. 00 мин. по московскому времени.

Оператор электронной площадки, место приема заявок: ООО «РТС - тендер», https://www.rts-tender.ru.

Дата и место определения участников торгов (подведение итогов приема заявок) – 10 января 2020 года в 10-00 по московскому времени на электронной торговой площадке ООО «РТС - тендер», находящейся в сети Интернет по адресу https://www.rts-tender.ru.

Дата, время и место проведения торгов – 15 января 2020 года в 15 ч. 00 мин. по московскому времени на электронной торговой площадке ООО «РТС - тендер», находящейся в сети Интернет по адресу https://www.rts-tender.ru.

Настоящее информационное сообщение является публичной офертой для заключения договора о задатке в соответствии со ст. 437 Гражданского кодекса Российской Федерации, а подача претендентом заявки и перечисление задатка акцептом такой оферты, после чего договор о задатке считается заключенным в письменной форме.

Заявка подается начиная с опубликованной даты начала приема заявок до даты окончания приема заявок, указанной в настоящем информационном сообщении, одновременно с полным пакетом документов, установленным данным извещением о проведении торгов, через оператора электронной площадки в виде электронных документов, заверенных электронной подписью претендента либо лица, имеющего право действовать от имени претендента в соответствии с требованиями, установленными гражданским законодательством Российской Федерации.

Одно лицо имеет право подать только одну заявку.

К участию в аукционе допускаются юридические и физические лица, представившие в оговоренный в информационном сообщении срок, оформленные надлежащим образом следующие документы:

1. Заявку на участие в аукционе по установленной Организатором торгов (продавцом) форме.

Окончание на 4-й стр.

*

«В СЕМЬЕ ЕДИНОЙ»

В ЗАЛАХ картинной галереи Карачаево-Черкесского историко-культурного и природного музея-заповедника имени М. О. Байчоровой открылась выставка «В семье единой», где представлены работы художников-юбиляров - членов Союза художников КЧР. Здесь можно увидеть более 40 графических и живописных работ таких именитых художников, как Ираида Орлова, Игорь Кияница, Николай Кузнецов, председатель Союза художников КЧР Халис Атаев, Исмаил Аков, Мекер-Умар Борлаков, Сепер Утемисов и Дадаш Блимготов.

Выставка

«ХОЧУ отдельно поблагодарить художников, которые неустанно работают и радуют нас своими произведениями. Сегодня здесь представлены работы тех художников, которые являются ведущей группой в Союзе художников Карачаево-Черкесии. Мы всегда рады выставлять ваши работы в залах картинной галереи. Желаю всем вам творческих успехов, здоровья и неиссякаемой энергии», - сказал, открывая мероприятие, заместитель директора РГБУ «Государственный Карачаево-Черкесский историко-культурный и природный музей-заповедник им. М. О. Байчоровой» Ханафи Хасанов.

В рамках мероприятия Х. Хасанов вручил художникам-юбилярам благодарственные письма от музея-заповедника, еще раз поблагодарив художников и пришедших на открытие выставки жителей и гостей республики.

Работы художников, выставленные в картинной галерее, выполнены в самых разных техниках: живопись, графика, компьютерная графика, пастель. Различны и жанры: от реализма до абстракции.

Каждый художник вкладывает глубокий смысл в свои творения, стараясь донести до зрителей свои мысли и пожелания. Член Союза художников России и Евразийского художественного союза Ираида Орлова представила на выставке свои недавние работы. «Если кратко, то цель художественного искусства в создании идеи и воплощении её в сюжете. Целенаправленное созидание даже не вещи, коей является картина, а чего-то большего - другого мира, другой реальности, которую теперь может ощутить любой желающий...» - сказала Ираида Орлова на наш вопрос о том, какую задачу должен ставить перед собой современный художник.

Судя по представленным на выставке работам, вполне можно сделать вывод, что творчество местных художников обладает чертами узнаваемыми и запоминающимися. Растет и количество мастеров кисти. Союз художников КЧР был создан в 1992 году в составе пятнадцати человек. Сегодня число профессиональных художников, которые достойно его пополнили, выросло до пятидесяти человек. Из них два заслуженных художника РФ, двенадцать заслуженных художников КЧР и три народных художника КЧР.

Ольга МИХАЙЛОВА.

Вслед за событием

ТУРКМЕНИСТАН – ДАЛЕКИЙ И БЛИЗКИЙ...

ЕЖЕГОДНО 12 декабря Туркменистан отмечает свой национальный праздник - День нейтралитета. Как известно, в 1995 году 50-я сессия Генеральной ассамблеи ООН приняла резолюцию, в которой поддержала идею Туркменистана стать государством со статусом постоянного нейтралитета. В соответствии с резолюцией Туркменистан признан нейтральным государством, которое обязуется не участвовать в вооруженных конфликтах и не вмешиваться во внутренние дела других государств.

И ПОСКОЛЬКУ уже на протяжении последних девяти лет посланцы Туркменистана обучаются в КЧГУ имени У. Д. Алиева, этот праздник широкомасштабно отмечается и здесь. Ведь туркменские студенты, влившись в многонациональную семью университета, стали его неотъемлемой частью, которой можно по праву гордиться. Они – участники всероссийских и международных конференций и фестивалей, обладатели российских национальных премий и грантов, победители спортивных соревнований мирового уровня. Кстати, в уходящем году туркменские студенты КЧГУ стали первыми и единственными иностранцами – участниками молодежного форума «Машук».

Находясь вдали от родины, ребята активно участвуют в жизни Карачаево-Черкесии, при этом не забывают свои традиции, культуру, обычаи и во всех своих инициативах находят живой отклик и поддержку со стороны ректората университета. Здесь ими созданы уникальный хореографический ансамбль «Каракум», уже снискавший популярность в нашей республике, киберспортивный клуб «Mountain Gaming», организующий турниры в дисциплине FIFA19, театральная студия «Веселые студенты», которая представляла Карачаево-Черкесию на фестивале «Студенческая весна», проходившем в Ставрополе. Можно было бы перечислить немало ярких имен туркменских студентов, приносящих славу Карачаево-Черкесии, это, к примеру, Шамухаммет Пащыев, лауреат Российской национальной премии «Студент года» (о нем, кстати, писала наша газета), Ялкап Касымов, руководитель ансамбля «Каракум», он же участник ансамблей «Шохлукъ» и «Эльбрус», Огулнар Тораева, активная участница общественных и научных мероприятий вуза, а по большому счету - харизматичная ведущая, легко находящая общий язык с аудиторией, Максад Агаджанов, участник сборной команды КВН КЧГУ, Агаюсуп Акмаммедов, лучший вратарь чемпионата КЧР по минифутболу 2019 года.

...Праздник, посвященный Дню нейтралитета Туркменистана, ощущался уже в фойе нового корпуса КЧГУ, где приветливые студентки в этнических нарядах угощали прибывающих национальной выпечкой - чуреками, чапады, кульче. А в актовом зале, где негде было яблоку упасть, царила атмосфера предвкушения яркого феерического действа. И в своих ожиданиях никто не обманулся. Очаровательные ведущие, студентки Огулджахан и Огулнар, тепло приветствуя зал, выразили стремление своих земляков, находящихся в этом зале:

- Пусть наша дружба с Российской Федерацией год за годом продолжает крепнуть!

- Пусть сила духа предков принесет развитие и благополучие, даст силы для великих достижений и веру в прекрасное будущее!

- Пусть в душе каждого, вне зависимости от того, гражданином какой страны он является, будет место для любви к своей Родине.

С приветственным словом выступил ректор КЧГУ Тауколтан Узденов, пожелавший ребятам хранить и чтить свои традиции, гордиться прошлым своих предков и достойно представлять университет в своей дальнейшей самостоятельной жизни, где бы они ни трудились. От жителей Карачаевского городского округа туркменских студентов также поздравили начальник отдела культуры КГО Шамиль Хубиев и начальник отдела туризма и молодежной политики администрации Мухамат-Амин Эльканов. Праздничный концерт открыла композиция «Огузнама» в исполнении ансамбля «Каракум», где речь шла о прародителе туркменского народа Огуз хане, и эта яркая красочная массовка, живописные национальные костюмы наполнили глубоким патриотическим содержанием номер, на который чутко реагировал зал.

Легкие и динамичные туркменские, русские народные и современные танцы ребят из ансамбля «Каракум», песни на туркменском, русском и английском языках в исполнении восточных красавиц, показ мод в стиле «национальная одежда vs современная», викторина для жителей КЧР на знание Туркменистана, музыкальные композиции, стихи на туркменском и русском языках, юмористические сценки и многое другое было представлено на празднике.

В ходе мероприятия также был продемонстрирован видеоролик, в котором, как в калейдоскопе, отразился весь многогранный и пестрый Туркменистан: прекрасная природа, редкие животные, национальные виды спорта, кухня, хлопковые поля, нефтяные вышки, мраморные здания, ковры, ювелирные украшения, одежда, картины, скульптуры и многое другое.

Во время концерта красавицы Огулджахан и Огулнар, контактируя с залом, разыграли занимательную викторину на тему дня, где знатоки поощрялись призами. К примеру, в каком году Туркменистан стал нейтральным государством? Как называется беломраморный город, который внесли в Книгу рекордов Гиннесса? (Как вы догадались, речь идет об Ашхабаде – в столице Туркмении построено более 500 новых зданий, облицованных белым мрамором.) Как называется туркменская порода лошадей? (На этот вопрос чуть ли не хором ответили все местные студенты - ахалтекинец.) Название самого большого туркменского ковра? («Алтын асыр» - «Золотой век», включенный в Книгу рекордов Гиннесса, который создали 40 ковровщиц за 8 месяцев.)

В ходе юмористической сценки «На приеме у ректора», поставленной, как и остальные репризы и инсценировки, студенческим театром «Веселые студенты», действующие лица, спустившись со сцены в зал, задали Тауколтану Узденову несколько интригующих вопросов: «Хотели бы вы открыть филиал КЧГУ в Туркменистане?» и «Обязательно ли высшее образование для того, чтобы получить специальность?» На это ректор университета, поддержав импровизацию, дал исчерпывающие ответы: «Конечно, мы думаем об открытии представительств КЧГУ в разных странах, но тогда существует риск, что лучшая часть молодежи останется у себя на родине. А наша цель – приглашать в Карачаево-Черкесию, в частности в Карачаевск, самых умных, воспитанных и целеустремленных представителей молодежи, тем самым расширив наши рамки далеко за пределами РФ», «Сегодня, в век развития компьютерных технологий, получить высшее образование можно и сидя дома. Но культурную компетентность студента, основывающуюся на живом общении с учеными, и способность организовывать и развивать свою жизнедеятельность, свой материальный и духовный мир он может получить только в вузе».

В ходе праздничного мероприятия лучшие туркменские студенты были награждены почетными грамотами ректората, отдела культуры и отдела туризма и молодежной политики Карачаевского городского округа.

Символом дружбы и единения народов двух стран стала финальная песня «Родина», исполняя которую ребята вышли на сцену с флагами России и Туркменистана, а зрители подпевали, встав со своих мест.

Людмила ОСАДЧАЯ.
Фото Р. УРУСОВА.

СПОРТИВНЫЙ ЧЕТВЕРГ

Советы от чемпиона

ЗАРЯДКА ДЛЯ РЕБЕНКА

ПОЛЕЗНЫМИ советами о том, как правильно заниматься спортом и сохранять долгие годы физическое здоровье, делится заслуженный мастер спорта РФ Науруз ТЕМРЕЗОВ:

- ФИЗИЧЕСКАЯ активность очень важна для всех, но особенно для детей. Она напрямую связана с важными этапами развития детского тела – ростом и развитием внутренних органов. Для каждой клеточки организма необходим кислород в достаточном количестве. Чтобы доставить этот важный для развития элемент во все системы организма ребенка, постоянно требуется движение. Хорошо стимулирует нашу физическую активность утренняя зарядка – это залог бодрости на весь день. Её цель – пробуждение организма через движение, легкую физическую нагрузку. Простые, понятные упражнения зарядки наполняют все тело энергией, благотворно влияющей на весь организм.

Как привлечь ребенка к выполнению зарядки?

Регулярно сами выполняйте утреннюю зарядку - родительский пример самое важное для ребёнка! Видя удовольствие, которое получают от упражнений взрослые, малыш непременно захочет приобщиться. Отношение взрослых к зарядке играет важную роль в формировании правильного понимания необходимых задач на утро. Невозможно заставить и приучить ребенка делать зарядку, если он не видит пример от самых близких людей.

Начиная утренние тренировки, помните о важном условии: ребёнок должен быть полностью здоров и пребывать в хорошем настроении.

Для детей дошкольного возраста необходим игровой подход. Хорошо, если утренняя зарядка начнется с истории, требующей действий от ребенка. Например: мы пойдем на лесную полянку к белочке. А названия упражнений будут веселые и интересные (крылья бабочки – махи руками, зайка на полянке – прыжки), любой наклон или приседание будет соответствовать определенному образу (наклон – собираем цветочки, шаг – идем в гости). Отличный вариант – стихотворная зарядка, но соответствующие произведения взрослым нужно знать наизусть, рассказывать по ходу зарядки, выполняя вместе с малышом предложенные упражнения. Также важно и музыкальное сопровождение. Детские песенки, настраивающие на веселую бодрую волну, создадут атмосферу праздника, стимулируя двигательную активность. Но музыка не должна играть слишком громко.

Хвалите ребёнка за каждое верно выполненное упражнение. Ваше одобрение будет способствовать стремлению выполнять движения верно, заниматься гимнастикой ежедневно. Заинтересованный ребенок постепенно будет лучше понимать свое тело, стремиться выполнить больший объем упражнений. Но не стоит усердствовать. Останавливайте чересчур упорного малыша, не давайте ему сильно уставать.

Последовательность всех упражнений выстраивается от простого к сложному. Новые упражнения должны вводиться после полного изучения предыдущих. Вечером накануне занятия продумывайте ход зарядки, подготовьте необходимый инвентарь. Желательно составить план ежедневных занятий. Четкое понимание упражнений, необходимых для выполнения, позволяет родителям своевременно помогать малышу развивать нужные группы мышц. Особенно важно планирование, если у ребёнка есть некоторые особенности развития и ему предписано тренировать определенную группу мышц. Например, детям с нарушением осанки, сколиозом часто рекомендуют в зарядке делать упор на развитие мышц спины. Хорошо, если планирование утренней зарядки будет сочетаться с общим планом развития ребёнка, соответствующим его возрасту.

Утренний комплекс упражнений всегда должен начинаться с разминки. Прежде чем предложить упражнения на развитие определенной группы мышц, обязательно предложите малышу разогреться. Пусть он пошагает, после этого пробежится, немного помашет руками. Вместе с ребёнком проделайте все заданные движения. Затем приступайте к упражнениям выбранного комплекса. Хорошо, когда каждый элемент вы делаете вместе. Глядя на ваши движения, ребёнок будет пытаться их повторить. Пример взрослого – особая мотивация, позволяющая создавать у ребенка ощущение важности и необходимости ежедневных утренних занятий. Базовые упражнения основной части направлены на развитие мышц всего тела, улучшение подвижности суставов, приобретение навыка ориентации в пространстве. Правильное выполнение позволяет сформировать и поддержать осанку, укрепить организм, усилить иммунитет.

В завершение зарядки предложите ребёнку побегать, помаршировать. Затем займите его спокойным видом деятельности для возврата дыхания в нормальный режим, постепенного отдыха мышц от активной деятельности. Идеальное окончание утренней зарядки – массаж.

Подготовила Светлана ОСЕЦКАЯ.

За опытом на реку Бзыбь

Рыбалка

В ДЕКАБРЕ вода в реках КЧР не просто холодная, а ледяная. Даже если морозы не свирепствуют, а солнце слабо, но греет, все равно зима есть зима, а речная вода бежит с гор, которые уже нахлобучили на себя по самые брови снежные шапки. И значит, все подводные обитатели с каждым днем теряют активность, а с нею и аппетит. Ну, как в таких условиях проводить соревнования по рыболовному спорту?! Это значит - сезон закрыт? Так, да не так. Есть у спортсменов-рыболовов Карачаево-Черкесии замечательный и гостеприимный сосед - Абхазия, с теплым субтропическим климатом и благоприятными для рыбы и рыбаков реками.

И вот уже позади остались все формальности, договоры, соглашения, недолгие сборы и дорога... Совместными усилиями спортсменов двух федераций, Минтуризма и Минспорта КЧР, а также спонсоров мероприятия - руководства магазина «Молоток» и АО «Тексбанк» 6-8 декабря был проведен открытый Кубок КЧР по рыболовному спорту в дисциплине «Спиннинг с берега» на реке Бзыбь в Республике Абхазия. И хоть подобное совместное соревнование проводилось впервые, прошло оно на достаточно высоком уровне к вящему удовольствию всех его участников, в числе которых были спортсмены-рыболовы не только из Карачаево-Черкесии и Абхазии, но и из Москвы, Санкт-Петербурга, Краснодарского края и Северной Осетии-Алании.

В облюбованную заранее реку Бзыбь было запущено большое количество форели. Так что предмет ловли был обеспечен. А вот все остальное зависело от самих спиннингистов - интуиция, ловкость, сноровка и прочее, прочее. Погода участников соревнований не подвела, и у каждого была возможность проявить свое мастерство в чистом виде и поймать удачу за хвост, а рыбу - на приманку. Что рыболовы и постарались осуществить на деле.

По итогам командного зачета на первое место вышла команда «На гребне волны» из Краснодарского края. В личном зачете первенство присудили Роману Алборову из Северной Осетии. Серебро и бронза тоже разошлись по разным регионам. Кроме кубков и медалей победители получили призы - силиконовые приманки для ловли форели от лучших производителей этой продукции.

Вот только обидно, что наши спортсмены, как ни старались, не вошли в число победителей, недобрав баллов для призовых мест. Но директор ФРС КЧР Сергей Бугаев нисколько этим не огорчен:

- Это нормально в мире спорта - побеждает сильнейший. Мы, собственно, и ехали больше за опытом, понимая, что шансы у нас не столь велики. Команда наша - начинающая для такого уровня соревнований, а конкуренция была очень большая. Более того, на соревнования съехались бывалые мастера спорта международного уровня, чемпионы мира. С ними конкурировать не смогли даже титулованные рыболовы Краснодарского края, Москвы и Питера. Соответственно, нашим просто не хватило необходимого опыта и мастерства, но зато предоставилась хорошая возможность научиться многому у корифеев рыболовного спорта. Выражаем огромную благодарность всем, благодаря кому мероприятие состоялось.

Лариса НИКОЛАЕВА.
На снимке: команда из КЧР.
Фото С. БУГАЕВА.

Коротко обо всем

Победа на первенстве Европы

Анзор Гогов стал победителем первенства Европы по самбо среди кадетов. В весовой категории до 38 кг наш земляк провёл 3 схватки с представителями Молдовы, Беларуси и Украины. Во всех схватках Анзор одержал победу, не уступив при этом ни одного балла своим соперникам. Тренируют спортсмена Азамат Охтов, Мусса Кишмахов.

«Кубок Эльбруса»

В г. Нальчике состоялись XII Всероссийские соревнования по тхэквондо «Кубок Эльбруса». По итогам турнира спортсмены КЧР завоевали 10 медалей. У Амаля Агержанокова и Миланы Кесаевой золотые награды. Серебро завоевали Александр Есипов, Амина Хутова, Маргарита Алиева, Елизавета Мадаева, Виктория Есипова. На третьем месте - Умар Выков, Джанета Хачукова, Кира Слинькова.

В рамках всероссийских соревнований состоялся фестиваль, участие в котором приняли мальчики и девочки 2010-2011 гг.р. Здесь спортсмены из КЧР завоевали 8 медалей. На первом месте Ангелина Аксёнова, Милена Чотчаева, Ксения Макатёрова. Серебряные награды у Малика Хунова, Адама Хунова, Софии Дзанаевой. Бронзу завоевали Алексина Саранова и Дарина Нанаева.

«Школьная лига дзюдо»

В г. Подольске Московской области состоялся международный турнир «Школьная лига дзюдо» среди юношей (2004-2005 гг.р.) и младших юношей (2006-2007 гг.р.). По итогам турнира в копилке КЧР 6 медалей различного достоинства. Среди младших юношей золото у Ислама Кармова (55 кг), бронзовые медали получили Артур Лепшоков (38 кг), Умар-Али Джамбаев (46 кг), Аслан Каблахов (+73 кг). Среди юношей 2004-2005 гг.р.: у Аслана Шибарова (46 кг) золотая медаль, а Малик Эспер (66 кг) завоевал бронзу. Тренируют спортсменов Рамазан Тоторкулов, Марат Абитов, Азнаур Урусов и Пилял Байчоров.

На чемпионате по самбо

В г. Нальчике прошёл чемпионат СКФО по самбо и боевому самбо среди мужчин – отборочный на чемпионат России. В копилке наших самбистов 5 медалей. По самбо у Ричарда Тотоева (57 кг) и Камала Байкулова (82 кг) – золото, Азамат Охтов (57 кг) завоевал серебро, а Мурат Аров (82 кг) - бронзу. По боевому самбо у Арсена Тлисова (82 кг) бронза.

«Кубок Кавказа»

В г. Ставрополе завершился Всероссийский мастерский турнир по грэпплингу (UWW) «Кубок Кавказа». Нашу республику на турнире представили воспитанники клуба «Р-2», которые завоевали 6 медалей. Золотые медали получили Рустам Кемрюгов (84 кг), Амир Шевхужев (62 кг), Мухаммад Межидов (66 кг). Серебро у Арсена Едзаева (66 кг) и Беслана Шебзухова (+100 кг). На третьем месте Беслан Аганов (77 кг).

Подготовила Светлана ОСЕЦКАЯ.
По материалам пресс-службы Минспорта КЧР.

Шахматы

Турнир, посвященный Дню Конституции

Около 50 лучших юных шахматистов собрались 9 декабря, в преддверии Дня Конституции, в гимназии № 5 г. Черкесска, чтобы в турнире по швейцарской системе определить пятерку лучших.

Для определения лучших из лучших понадобились 5 туров и использование дополнительных показателей (коэффициентов) в случае равенства набранных победных баллов.

По итогам соревнований сильнейшими были признаны: Р. Блимготов, Д. Мерамов, Р. Хубиев, К. Шишков, Е. Креталова.

Кубок СКФО по быстрым шахматам

В городе Теберде в начале декабря прошло первенство СКФО по быстрым шахматам среди детей. Отметим отличную работу, которую провела Федерация шахмат КЧР совместно с Федерацией шахмат СКФО. Были созданы все условия, чтобы участники смогли проявить свои таланты. Подробнее о турнире мы расскажем в одном из ближайших выпусков.

Чемпионат Ставрополя по быстрым шахматам

В чемпионате краевой столицы отметим успешное выступление нашего земляка М. Абрекова (г. Черкесск), набравшего 6,5 очка из 9 возможных и разделившего 2-5 места в итоговой таблице чемпионата. Первое место заслуженно было отдано спортсмену из Невинномысска Зауру Текееву.

Игра для всех поколений

Как известно, в шахматах возраста нет, как и нет других отличий, дающих право на преференции. За шахматной доской все равны: и старый, и малый.

Возрастной диапазон участников традиционного открытого турнира памяти чемпиона Прикубанского района (2003) Халита Байрамкулова, прошедшего в новом Доме культуры пос. Кавказского, был необычайно широк. Самому юному игроку было 9 лет, самому старшему - 83.

Участниками турнира стали не только представители Прикубанского района, но и гости из Черкесска и Усть-Джегуты. Именно гости и показали более качественную игру. Победу одержал Идрис Коркмазов, а третье место досталось Назиру Каппушеву из Усть-Джегуты. Лучшим среди прикубанских шахматистов с заслуженным серебром стал Далхат Хапаев.

Кирил ШИШКОВ (слева) против Назира КАППУШЕВА.

Особую свежесть и интригу турниру придало участие в нем юных шахматистов из шахматной школы «Умный конь» (г. Черкесск), которые не стали «мальчиками для битья», оказав достойное сопротивление более опытным спортсменам-шахматистам.

Старейший участник турнира, Сагит Чанкаев из п. Октябрьского, поделился с молодым поколением воспоминаниями о годах и ярких событиях своей шахматной молодости, которая прошла в Ростовской области. Искренний интерес ребят вызвал рассказ Сагита Магомедовича о его победе в новогоднем турнире 1965 года ДСО «Труд» и газеты «Советская Россия». Тогда он получил грамоту от гроссмейстера, чемпиона мира по шахматам Михаила Ботвинника. Такая вот получилась живая связь поколений!

Шахматный десерт

На десерт предлагаем поломать голову над изящной задачкой. Нужно всего ничего - найти мат в два хода. Но это не так просто, как кажется. Можно перебирать сотни вариантов в голове, а можно найти оригинальную идею, которая и приведет к правильному решению. Удачи!

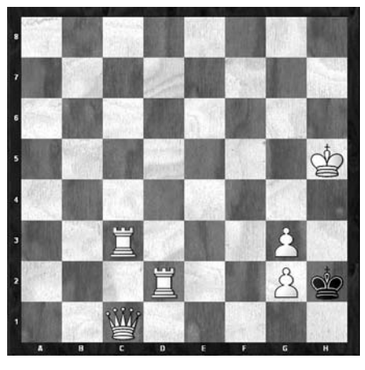

М. ЖАРОВ.
#ChessInChe

Задача взята с сайта: http://2ls.ru

СПРАВКИ · РЕКЛАМА · ОБЪЯВЛЕНИЯ

Сердечно **ПОЗДРАВЛЯЕМ**

заместителя руководителя подразделения АНО «Алашара», руководителя отдела по развитию спорта

Расула ЧУКОВА

с заслуженной победой и вручением ему одной из самых главных наград России в области спорта «Национальный спорт в России» в номинации «Спорт для всех».

Это событие для всех нас является знаковым. Мы выражаем глубокую благодарность Расулу за содействие развитию физкультурно-спортивного движения в КЧР и Великой России, так как мы являемся ее частью.

Твой пример творческого неравнодушия, боевой настрой, харизма, сила духа и физическое совершенство, станут примером для молодежи нашей республики.

Жесточайшие санкции против России и российского спорта всегда будут иметь обратный эффект благодаря таким амбициозным ребятам, как ты, которые прилагают все силы для того, чтобы отвлечь молодое поколение от гаджетов и направить его энергию в нужное русло – занятия физкультурой и спортом, творческие кружки, волонтерство.

Желаем и в дальнейшем добиваться успехов.
Ярких тебе побед и свершений!
Ты гордость КЧР и России!

С уважением, Ходжевы, Харцызовы, Джео, Аубековы, Кнуховы, Пшмаховы.

Кадастровым инженером Збарской Татьяной Петровной (г. Черкесск, ул. Революционная, 5, адрес электронной почты zbarskaya_tanya@mail.ru, тел. 8 (8782) 26-23-47), выполняются работы по подготовке проекта межевания земельного участка с кадастровым номером 09:02:0030501:15, расположенного: КЧР, Прикубанский район, СПК «Кара-Паго», поле № 12, участок 1, площадь 8,55 га. Заказчиком кадастровых работ является Ламков Эдуард Абдулгалимович (КЧР, г. Черкесск, ул. Орджоникидзе, 101, тел. 8-928-034-87-41).

С проектом межевания земельного участка можно ознакомиться по адресу: г. Черкесск, ул. Революционная, 5.

Возражения относительно размера и местоположения границ земельного участка, выделяемого в счет земельных долей, принимаются в течение 30 дней со дня опубликования объявления по адресам: г. Черкесск, ул. Революционная, 5 и г. Черкесск, ул. Красноармейская, 144.

При проведении согласования местоположения границ при себе необходимо иметь документ, удостоверяющий личность, а также документы о правах на земельный участок.

ИЗВЕЩЕНИЕ О ПРОВЕДЕНИИ АУКЦИОНА
Администрация Малокарачаевского МР объявляет о проведении открытого аукциона.

1. Продавец: Администрация Малокарачаевского муниципального района.

2. Организатор аукциона: комиссия по проведению торгов (конкурсов, аукционов) по продаже находящихся в государственной или муниципальной собственности земельных участков или права на заключение договоров аренды таких земельных участков, участков, государственная собственность на которые не разграничена и муниципального имущества на территории Малокарачаевского муниципального района.

3. Место, дата, время проведения аукциона: аукцион является открытым по составу участников и открытым по форме подачи заявок. Аукцион проводится по адресу: КЧР, Малокарачаевский район, с. Учкекен, ул. Ленина, д.120. Малый зал заседаний 29.01.2020г . в 15 ч.00 мин.

4. Основание продажи: распоряжение администрации Малокарачаевского муниципального района от 16.12.2019г. №142-р.

5. Предмет аукциона - право на заключение договора аренды земельного участка:

Лот №1: с кадастровым номером 09:08:0010104:224, адрес участка: Российская Федерация, Карачаево-Черкесская Республика, Малокарачаевский район, Терезинское СП, примерно в 3,1 км от с. Терезе по направлению на северо-запад, площадью 4037 кв.м, из земель сельскохозяйственного назначения, с разрешенным видом использования – Скотоводство (размещение зданий, сооружений, используемых для содержания и разведения сельскохозяйственных животных). Предполагается строительство объектов до 1500 к.м. Срок договора аренды 1,5 года. Обременения и ограничения в использовании земельного участка не установлены. **Начальная цена предмета аукциона 345 руб. 89 коп. Шаг аукциона – 3 % от начальной цены предмета аукциона составляет – 10 руб. 37 коп. Размер задатка для участия в аукционе 100% от начальной цены аукцион составляет 345 руб. 89 коп.**

Лот №2: с кадастровым номером 09:08:0020104:424, адрес участка: Российская Федерация, Карачаево-Черкесская Республика, Малокарачаевский район, примерно в 7 км от с. Терезе по направлению на юго-запад, в урочище Гум езен, участок 1, площадью 17017 кв.м, с разрешенным видом использования – Животноводство(размещение зданий, сооружений, используемых для содержания и разведения сельскохозяйственных животных). Предполагается строительство объектов до 1500 кв.м. Срок договора аренды 1,5 года. Обременения и ограничения в использовании земельного участка не установлены. **Начальная цена предмета аукциона 1458 руб. 01 коп. Шаг аукциона – 3 % от начальной цены предмета аукциона составляет – 43 руб. 74 коп. Размер задатка для участия в аукционе 100% от начальной цены аукцион составляет 1458 руб. 01 коп.**

Лот №3: с кадастровым номером 09:08:0020104:414, адрес участка: Российская Федерация, Карачаево-Черкесская Республика, Малокарачаевский район, примерно в 3,5 км от с. Терезе по направлению на юго-запад, участок 1, площадью 4233 кв.м, с разрешенным видом использования – Животноводство(размещение зданий, сооружений, используемых для содержания и разведения сельскохозяйственных животных). Предполагается строительство объектов до 1500 кв.м. Срок договора аренды 1,5 года. Обременения и ограничения в использовании земельного участка не установлены. **Начальная цена предмета аукциона 362 руб. 68 коп. Шаг аукциона – 3 % от начальной цены предмета аукциона составляет – 10 руб. 88 коп. Размер задатка для участия в аукционе 100% от начальной цены аукцион составляет 362 руб. 68 коп.**

6. Форма заявки на участие в аукционе, порядок приема, адрес приема, дата и время начала и окончания приема заявок на участие в аукционе. Заявитель в установленном порядке подает организатору аукциона по адресу: с. Учкекен, ул. Ленина, д. 120, каб. 42-43, заявку на участие в аукционе по установленной форме.

7. Дата начала приема заявок на участие в аукционе: **20.12.2019г.** дата окончания приема заявок: **27.01.2020г.**

8. Время приема заявок: рабочие дни (понед. - пятница) с 10.00 до 17.00 часов, обед с 13.00 до 14.00 час.

9. Определение участников аукциона состоится: **28.01.2020г.** в 11-00 в месте приема заявок без участия заявителей.

10. Победителем аукциона признается участник аукциона, предложивший наибольшую цену.

* Формы и перечень всех необходимых документов приведены в условиях аукциона, с которыми можно ознакомиться на официальном сайте торгов www.torgi.gov.ru

---

Магазин «КРЕСЛА»

Огромный выбор кресел:

- руководителя
- детские
- офисные
- игровые.

Бесплатный сервис *(доставка и сборка).*

г. Черкесск, пер. Одесский, 11А, тел. 20-02-02.

ООО «Межевик», в лице кадастрового инженера Нагаева Романа Мухамедовича (КЧР, г. Черкесск, пр-кт Ленина, д. 147, офис 225; nagaev.roman@gmail.com; +7 928 028-70-71), выполняет кадастровые работы для образования з/у, выделяемых в счет земельных долей (Дубинина Л.А., Дубинина О.М.) в отношении з/у с к.н. 09:06:0021201:317, расположенного по адресу: КЧР, Зеленчукский район, СПК Зеленчук, поле №27, уч-к №1. Заказчиком кадастровых работ является: Шидаков Билял Борисович (КЧР, г. Карачаевск, ул. Базарная, д. 52; +7 928 389-77-58); выполняет кадастровые работы для образования з/у, выделяемых в счет земельных долей: в отношении з/у с к.н. 09:06:0020805:45, расположенного по адресу: КЧР, Зеленчукский район, СПК Исправная, поле №213, уч-к №2,3 (Куралова Р.Т.); в отношении з/у с к.н. 09:06:0020802:794, расположенного по адресу: КЧР, Зеленчукский район, СПК Исправная, поле №56 (Куралова Р.Т.); в отношении з/у с к.н. 09:06:0021002:2, расположенного по адресу: КЧР, Зеленчукский район, СХПК Сторожевая, отделение №1, поле №73, участок №1, расположен м/д автодорогой Черкесск-Исправная-Сторожевая 53 км+160-54 км+720 и рекой Б.Зеленчук (Хубиев И.И.); в отношении з/у с к.н. 09:06:0021001:7, расположенного по адресу: КЧР, Зеленчукский район, СХПК Сторожевский, поле 63, с южной границы (Хубиев И.И.); в отношении з/у с к.н. 09:06:0021002:4, расположенного по адресу: КЧР, Зеленчукский район, СХПК Сторожевский, отделение №1, поле №74, расположен м/д автодорогой «Черкесск-Исправная-Сторожевая» (53 км+160-54 км+720) и рекой Б.Зеленчук (Хубиев И.И.). Заказчиком кадастровых работ является: Аджеридинова Лилия Рустемовна (КЧР, Зеленчукский район, х. Ново-Исправненский, ул. Интернациональная, д. 16; +7 929 860-38-01); выполняет кадастровые работы для образования з/у, выделяемого в счет земельной доли в отношении з/у с к.н. 09:03:0020119:130, расположенного по адресу: КЧР, Хабезский район, СКП Хабезское, поле №34. Заказчиком кадастровых работ является: Сатучиев Мурадин Мухадинович (КЧР, Хабезский район, а. Али-Бердуковский, ул. Набережная, д. 92; +7(928)384-01-07). С проектами межевания з/у можно ознакомиться по адресу: КЧР, г. Черкесск, пр-кт Ленина, д. 147, офис 225. Возражения относительно размера и местоположения границ з/у принимаются в течение 30 дней со дня опубликования объявления по адресу: КЧР, г. Черкесск, пр-кт Ленина, д. 147, офис 225.

ВЫПИСЫВАЙТЕ ГАЗЕТУ

ДЕНЬ РЕСПУБЛИКИ – *ваш компас в море информации!*

ИЗВЕЩЕНИЕ
о приеме заявлений граждан и КФХ о намерении участвовать в аукционе на право заключения договора аренды земельного участка

Администрация Хабезского муниципального района информирует о возможности предоставления в аренду земельного участка, мерою 1000 кв. м, расположенного по адресу: РФ, КЧР, Хабезский район, а. Малый Зеленчук, ул. У. Хабекова, 106 «а», категория земель: земли населенных пунктов, для индивидуального жилищного строительства.

Граждане, заинтересованные в предоставлении земельного участка для ведения личного подсобного хозяйства, в течение тридцати дней со дня опубликования и размещения настоящего извещения вправе подать заявление о намерении участвовать в аукционе по продаже права аренды такого земельного участка лично или посредством почтовой связи в администрацию Хабезского муниципального района по адресу: КЧР, Хабезский район, а. Хабез, ул. Советская, 27.

По этому же адресу заинтересованные граждане могут ознакомиться со схемой расположения земельного участка.

Кадастровым инженером Гурмиковой Аминат Нурбиевной (КЧР, Хабезский район, а. Али-Бердуковский, ул. Комсомольская,13, тел. 8-963-170-11-39) выполняются работы по подготовке проекта межевания з/у, выделяемых в счет земельных долей: в отношении з/у с к.н. 09:06:0000000:6784:5456, расположенные по адресу: КЧР, Зеленчукский р-н, СПК «Исправная», поле №138 (сенокос).

Заказчиком работ по подготовке проекта межевания является: Левченко Сергей Дмитриевич, проживающий по адресу: КЧР, Зеленчукский р-н, ст-ца Исправная, ул. Садовая, д. №148, тел. 8 909-494-47-61.

С проектом межевания з/у можно ознакомиться по адресу: КЧР, Хабезский р-н, а. Али-Бердуковский, ул. Комсомольская, 13. Обоснованные возражения относительно размера и местоположения границ з/у принимаются в течение 30 дней со дня опубликования объявления по вышеуказанному адресу.

Кадастровый инженер Каппушева Мадина Лудовна (КЧР, г.Черкесск, ул. Красноармейская, д. 144, строен. 2, оф. 8, 9, тел. 89289252719, e-mail: madina_kappusheva@mail.ru, реестровый номер №30857) выполняет кадастровые работы по подготовке проектов межевания земельных участков с кадастровым номером:09:06:0000000:3964, расположенный по адресу: РФ, КЧР, Зеленчукский р-н, СПК Сторожевая, поле №83 (пашня), поле №85 (сенокос), поле №62 (пастбище). Заказчиком кадастровых работ является Эркенова Бэлла Ансаровна (КЧР, Зеленчукский район, п. Архыз, ул. Мостовая, д. 25, тел.: 8928-925-35-91).

С проектами межевания земельных участков можно ознакомиться по адресу: г.Черкесск, ул. Красноармейская, д. 144, строен. 2, офисы 8, 9. Возражения, дополнения, предложения по доработке проектов межевания земельных участков принимаются в течение 30 дней со дня опубликования объявления по адресу: г. Черкесск, ул. Красноармейская, д. 144, строен. 2, офисы 8, 9.

ИЗВЕЩЕНИЕ О ПРОВЕДЕНИИ АУКЦИОНА
Администрация Дружбинского сельского поселения информирует население о проведении аукциона на право заключения договора аренды

Уполномоченный орган, организатор аукциона - администрация Дружбинского сельского поселения. Дата начала приема заявок - 20.12.2019. Дата окончания приема заявок - 21.01.2020 до 17:00. Дата рассмотрения заявок 24.01.2020 г. Срок внесения задатка до 20.01.2020 до 17:00.Дата проведения аукциона 27.01.2020 в 12 часов 00 минут, по адресу: КЧР, Прикубанский район, с.Дружба, ул.50 лет Октября, 155. Время и место приема заявок - рабочие дни: понедельник-пятница с 09:00 до17:00, перерыв с 13:00 до 14:00, по адресу: КЧР, Прикубанский район, с. Дружба, ул. 50 лет Октября, 155, тел.(88782)299374, эл.почта: adm.dr.@mail.ru. Прием заявок на участие в аукционе осуществляется по выбору заявителя лично, либо посредством почтовой связи на бумажном носителе или в форме электронных документов с использованием информационно-телекоммуникационной сети «Интернет». Запрещается перечисление задатка третьим лицом за претендента на участие в аукционе. **Предмет аукциона**: право заключения договора аренды на земельный участок из категории земель сельскохозяйственного назначения, площадью 37 224 кв. м, с кадастровым номером: 09:02:0030401:332, расположенного по адресу: Российская Федерация, Карачаево-Черкесская Республика, Прикубанский р-н, с. Дружба, СХА колхоз - племрепродуктор Кубань, разрешенное использование: животноводство. Срок аренды – 49 лет; начальная цена предмета аукциона : 3556,23.; Шаг аукциона: 106,69.; Размер задатка – 711,25.; Размер ежегодной арендной платы определяется по результатам аукциона. Решение о проведении аукциона - распоряжение администрации Дружбинского сельского поселения № 29 от 12.12.2019 г.

Кадастровым инженером Гурмиковой Аминат Нурбиевной (КЧР, Хабезский район, а. Али-Бердуковский, ул. Комсомольская,13, тел. 8-963-170-11-39) выполняются работы по подготовке проекта межевания з/у, выделяемых в счет земельных долей: в отношении з/у с к.н. 09:03:0000000:10976:одного исх. нет в ЕГРН, расположенные по адресу: КЧР, Хабезский р-н, СКП Кызыл-Юрт, поле № 9 (пашня).

Заказчиком работ по подготовке проекта межевания является: Раскельдиев Тимур Юрьевич, проживающий по адресу: КЧР, Хабезский р-н, а. Кызыл-Юрт, ул. Ленина, д. 14, тел. 8 928-033-92-03.

С проектом межевания з/у можно ознакомиться по адресу: КЧР, Хабезский р-н, а. Али-Бердуковский, ул. Комсомольская, 13. Обоснованные возражения относительно размера и местоположения границ з/у принимаются в течение 30 дней со дня опубликования объявления по вышеуказанному адресу.

Кадастровым инженером Гурмиковой Аминат Нурбиевной (КЧР, Хабезский район, а. Али-Бердуковский, ул. Комсомольская, 13, тел. 8-963-170-11-39) выполняются кадастровые работы в связи с исправлением ошибки в местоположении границ з/у с к.н: 09:01:0000000:10934, расположенного по адресу: КЧР, Адыге-Хабльский район, СПК «Рассвет», поле № 18, участок № 24. Согласование границ и ознакомление с проектом межевания з/у возможно по адресу: КЧР, Хабезский район, а. Али-Бердуковский, ул. Комсомольская, 13.

Обоснованные возражения относительно вышеуказанного з/у принимаются в течение 30 дней со дня опубликования объявления по вышеуказанному адресу.

Заказчиком кадастровых работ является Табулов Аслямби Мухадинович (Ставропольский край, Промышленный район г. Ставрополя, ул. Доваторцев, д. № 32, корп. «Б», кв. 56, тел. 8-928-983-44-24).

РАЗНОЕ

◆ В объявление ООО «Межевик», в лице кадастрового инженера Нагаева Романа Мухамедовича, заказчиком которого являлась Курилкина Ирина Стилиановна, опубликованное в газете «День республики» № 166 (20070) от 02.11.2019 г. внести поправку. Вместо слов: «поле №32 (сенокос)», считать верным «поле №30 (сенокос)».

◆ Утерянный аттестат серия Б № 1030470 о среднем (не полном) общем образовании, выданный средней школой п. Кавказского Прикубанского района в 2001 году на имя Фучеджи Сергея Владимировича, **считать недействительным.**

Окончание. Начало на 2-й стр.

2. Платежный документ с отметкой банка об исполнении, подтверждающий внесение претендентом задатка в счет обеспечения оплаты приобретаемого имущества в соответствии с договором о задатке, заключаемым с Организатором торгов (продавцом) до перечисления денежных средств. Задаток вносится одним платежом на счет Территориального управления Федерального агентства по управлению государственным имуществом в Карачаево-Черкесской Республике. Почтовый/юридический адрес: 369000, Карачаево-Черкесская Республика, г. Черкесск, ул. Кавказская, 19, ИНН 0917014364, КПП 091701001, ОГРН 1090917001120, ОКПО 70899060, ОКТМО 91701000001, БИК 049133001, р/сч: 40302810800001000016 в Отделении - НБ КЧР Банка России г. Черкесск, УФК по КЧР (ТУ Росимущества в Карачаево-Черкесской Республике, л/с 05791А18330). В поле «Назначение платежа» указывать «Оплата задатка для участия в аукционе (дата аукциона, № лота)».

Задаток должен быть перечислен не позднее последнего дня приема заявок и поступить на указанный счет не позднее 09 января 2020 года.

3. Опись представленных документов, подписанную претендентом или его уполномоченным представителем.

4. Надлежащим образом оформленную доверенность на лицо, имеющее право действовать от имени претендента, оформленную в соответствии с требованиями, установленными гражданским законодательством, если заявка подается представителем претендента.

5. Сведения о банковских реквизитах, на которые могут быть перечислены (возвращены) суммы задатков, в случаях, предусмотренных действующим законодательством и настоящим информационным сообщением.

6. Физические лица дополнительно представляют копию всех страниц документа, удостоверяющего личность заявителя, а также представителя заявителя в случае подачи документов от имени заявителя, копию свидетельства о присвоении ИНН.

Юридические лица дополнительно представляют:

1. Нотариально заверенные копии учредительных документов, свидетельства о государственной регистрации юридического лица, свидетельства о государственной регистрации изменений учредительных документов. Иностранные юридические лица также представляют нотариально заверенные копии учредительных документов и выписки из торгового реестра страны происхождения или иного эквивалентного доказательства юридического статуса.

2. Надлежащим образом оформленные и заверенные документы, подтверждающие полномочия органов управления и должностных лиц претендента.

3. Надлежащим образом оформленное письменное решение соответствующего органа управления претендента о приобретении указанного имущества, в случае если это предусмотрено учредительными документами претендента и законодательством страны, в которой зарегистрирован претендент, подписанное уполномоченными лицами соответствующего органа управления с проставлением печати юридического лица, либо нотариально заверенные копии решения органа управления претендента или выписки из него.

4. Копию бухгалтерского баланса на последнюю отчетную дату, с отметкой налогового органа.

5. Выписку из ЕГРЮЛ (ЕГРИП для индивидуальных предпринимателей).

Указанные документы в части их оформления и содержания должны соответствовать требованиям законодательства Российской Федерации.

Иностранные физические и юридические лица допускаются к участию в аукционе с соблюдением требований, установленных законодательством Российской Федерации. Документы, представляемые иностранными лицами, должны быть легализованы в установленном порядке и иметь нотариально заверенный перевод на русский язык.

Документы, содержащие помарки, подчистки, исправления и т. п., не рассматриваются.

Претендент не допускается к участию в аукционе, если:

- представленные документы не подтверждают право претендента быть покупателем в соответствии с законодательством Российской Федерации;

- представлены не все документы в соответствии с перечнем, указанным в извещении о проведении торгов, либо документы оформлены с нарушением требований законодательства Российской Федерации и информационного извещения о проведении торгов;

- заявка подана лицом, не уполномоченным претендентом на осуществление таких действий;

- не подтверждено поступление в установленный срок задатка на счет, указанный в настоящем информационном сообщении.

- в иных случаях, установленных действующим законодательством.

Подведение итогов приема заявок на участие в торгах осуществляется комиссией Организатором торгов (продавцом)на следующий день после даты окончания приема заявок.

Претенденты, признанные участниками аукциона, и претенденты, не допущенные к участию в аукционе, уведомляются о принятом решении не позднее следующего рабочего дня с даты оформления решения протоколом путем направления оператором электронной торговой площадки соответствующего уведомления на адрес электронной почты претендента.

Победителем аукциона признается участник, предложивший наиболее высокую цену за продаваемое имущество. В день проведения аукциона с победителем торгов подписывается протокол о результатах торгов.

Оплата приобретаемого имущества производится в течение пяти дней с даты подписания протокола о результатах торгов.

Сумма задатка, внесенного победителем торгов, засчитывается в счет исполнения обязательств по оплате приобретенного имущества.

При отказе от подписания протокола о результатах торгов и невнесении денежных средств в счет оплаты приобретенного имущества задаток победителю торгов не возвращается.

В течение пяти дней с даты подписания протокола о результатах торгов победитель аукциона представляет Организатору торгов (продавцу) нотариально заверенное согласие супруга (супруги) на приобретение имущества.

В течение пяти дней с момента внесения покупной цены лицом, выигравшим торги по реализации заложенного имущества Организатор торгов (продавец) заключает с ним договор купли-продажи.

Право собственности на имущество переходит к покупателю в порядке, установленном законодательством Российской Федерации. Право собственности на приобретенное имущество оформляется покупателем самостоятельно и за собственный счет.

В случае если заявитель не будет допущен к участию в торгах, Организатор торгов (продавец) обязуется возвратить сумму внесенного заявителем задатка в течение 5 (пяти) рабочих дней с даты оформления комиссией по проведению торгов протокола окончания приема и регистрации заявок на участие в торгах.

В случае если заявитель участвовал в торгах, но не выиграл их, Организатор торгов (продавец) обязуется возвратить сумму внесенного заявителем задатка в течение 5 (пяти) рабочих дней со дня подписания протокола о результатах торгов, имеющего силу договора купли-продажи имущества.

В случае отзыва заявителем заявки на участие в торгах до момента приобретения им статуса участника торгов Организатор торгов (продавец) обязуется возвратить сумму внесенного заявителем задатка в течение 5 (пяти) рабочих дней со дня поступления организатору торгов от заявителя уведомления об отзыве заявки.

В случае признания торгов несостоявшимися, Организатор торгов (продавец) обязуется возвратить сумму внесенного заявителем задатка в течение 5 (пяти) рабочих дней со дня принятия комиссией по проведению торгов решения об объявлении торгов несостоявшимися.

Организатор торгов (продавец) оставляет за собой право снять выставленное имущество с торгов по указанию судебного пристава-исполнителя.

В случае отмены торгов по продаже имущества Организатор торгов (продавец) возвращает сумму внесенного заявителем задатка в течение 5 (пяти) рабочих дней со дня принятия комиссией по проведению торгов решения об отмене торгов.

Организатор торгов (продавец) объявляет торги несостоявшимися, если: 1) заявки на участие в торгах подали менее двух лиц; 2) на торги не явились участники торгов либо явился один участник торгов; 3) из явившихся участников торгов не сделал надбавки к начальной цене имущества; 4) лицо, выигравшее торги, в течение пяти дней со дня проведения торгов не оплатило стоимость имущества в полном объеме.

В соответствии с ч. 3 ст. 158 Жилищного кодекса Российской Федерации обязанность по оплате расходов на капитальный ремонт общего имущества в многоквартирном доме распространяется на всех собственников помещений в этом доме с момента возникновения права собственности на помещения в этом доме. При переходе права собственности на помещение в многоквартирном доме к новому собственнику переходит обязательство предыдущего собственника по оплате расходов на капитальный ремонт общего имущества в многоквартирном доме, в том числе не исполненная предыдущим собственником обязанность по уплате взносов на капитальный ремонт, за исключением такой обязанности, не исполненной Российской Федерацией, субъектом Российской Федерации или муниципальным образованием, являющимися предыдущими собственниками помещения в многоквартирном доме.

В соответствии с п. 5 ст. 449.1 Гражданского кодекса Российской Федерации в публичных торгах не могут участвовать должник, организации, на которые возложены оценка и реализация имущества должника, и работники указанных организаций, должностные лица органов государственной власти, органов местного самоуправления, чье участие в торгах может оказать влияние на условия и результаты торгов, а также члены семей соответствующих физических лиц.

Информация о проведении настоящих торгов также размещается на официальном сайте Российской Федерации для размещения информации о проведении торгов – www.torgi.gov.ru, официальном сайте Организатора торгов (продавца) – www.tu09.rosim.ru., официальном сайте электронной торговой площадки ООО «РТС - тендер», находящейся в сети «Интернет» по адресу https://www.rts-tender.ru.

Образцы документов (форма заявки на участие в торгах по продаже арестованного имущества, форма описи документов, форма протокола о результатах торгов по продаже арестованного имущества, форма договора купли-продажи арестованного имущества) размещены на официальном сайте Российской Федерации для размещения информации о проведении торгов – www.torgi.gov.ru, официальном сайте Организатора торгов (продавца) – www.tu09.rosim.ru, официальном сайте электронной торговой площадки ООО «РТС - тендер», находящейся в сети «Интернет» по адресу https://www.rts-tender.ru.

Все вопросы, касающиеся проведения аукциона, но не нашедшие отражения в настоящем информационном сообщении, регулируются в соответствии с законодательством Российской Федерации.

Получить дополнительную информацию об имуществе и правилах проведения аукциона, ознакомиться с формами документов, а также документацией, характеризующей предмет торгов, можно по адресу: Карачаево-Черкесская Республика, г. Черкесск, ул. Кавказская, 19, каб. 303, тел. 8 (878-2) 22-03-67.

УЧРЕДИТЕЛИ -
Народное Собрание КЧР, Правительство КЧР.

Главный редактор Е. В. КРАТОВ.

Газета зарегистрирована Южным окружным межрегиональным территориальным управлением Министерства РФ по делам печати, телерадиовещания и средств массовых коммуникаций.
Свидетельство ПИ № 10-4272 от 17 декабря 2001 года.

АДРЕС РЕДАКЦИИ И ИЗДАТЕЛЯ:
369000, г. Черкесск, пл. Кирова, 23, Дом печати, 2-й этаж.
E-mail: DR-09@mail.ru
ТЕЛЕФОНЫ: 8 (8782) 26-36-01, 26-36-34 (реклама).

Перепечатка публикаций и их фрагментов возможна с разрешения редакции, ссылка на «День республики» обязательна.

Авторы опубликованных материалов несут ответственность за точность приведенных фактов, цитат, экономико-статистических данных, собственных имен, географических названий и прочих сведений, а также за то, что в материалах содержатся данные, не подлежащие открытой публикации.

Точка зрения редакции не обязательно совпадает с мнением авторов. Редакция вправе не вступать в переписку. Рукописи и другие оригиналы не возвращаются и не рецензируются.

За достоверность информации в рекламе и объявлениях редакция «ДР» ответственности не несет.

Материалы со словом РЕКЛАМА, знаками (Р) и *, а также под рубриками: «Бизнес-пресс», «Пульс цен», «Цена успеха», «Объект внимания» публикуются на правах рекламы.

Газета отпечатана в ООО «Издательство «Южный регион», 357600, Ставропольский край, г. Ессентуки, ул. Никольская, 5-а. ИНН 2626030157.
Способ печати офсет - 2 п. л.
Индекс 54042. Заказ № Тираж 3500.

За доставку газеты подписчикам отвечает Управление федеральной почтовой связи КЧР.
Тел. 8 (8782) 20-04-13.
Газета подписана в печать: по графику - 17-00, факт - 17-00.

Над выпуском номера работали: дежурный редактор Т. А. Иванова, ответственный секретарь А. Е. Угненко, оператор верстки А. И. Ткачук, операторы набора М. Ф. Латышева, М. К. Эркенова, корректоры Ю. А. Мельникова, Е. Г. Лемешева, Д. А. Бабоева.